SASSOTETTO – VALLE TRE SANTI Per Campomaggiore

Itinerario al margine esterno del Parco dei Monti Sibillini facile ed adatto a tutti, percorre in quota un tratturo all'interno di un bellissimo bosco che parte dalla parte inferiore dell'abitato di Sassotetto nel comune di Sarnano per aggirare tutto il versante Nord ed Est del Monte Valvasseto fino alla zona denominata Campomaggiore. Quindi si trasforma in un sentiero che scende alla Valle Tre Santi per congiungersi con il sentiero di fondovalle che sale da Piobbico – Giampereto.

L'escursione è anche interessante dal punto di vista naturalistico in quanto si raggiunge una zona con Faggi secolari, unica nota stonata è una zona iniziale di bosco tagliato da poco dove è stato segato a poco più di un metro da terra anche un particolare Faggio di oltre 50 anni che cresceva con due tronchi che si "abbracciavano" tra loro. Una tale rarità botanica in altre regioni quali la Toscana viene valorizzata anziché selvaggiamente tagliata.

ACCESSO: Si raggiunge in auto l'abitato di Sassotetto salendo dal capoluogo Sarnano per la strada Provinciale 120 che passa per la frazione di Piobbico oppure dalla parte opposta, da Bolognola si sale per la frazione Pintura quindi sempre per la strada Provinciale 120 si prosegue in direzione di Sassotetto, giunti di fronte all'enorme Hotel Hermitage si scende ancora qualche centinaio di metri per una strada sterrata fino all'ultima villa della zona dove si parcheggia in uno slargo.

DESCRIZIONE: Si segue il tratturo che dopo qualche centinaio di metri è chiuso con una sbarra di legno in quanto di proprietà della Comunanza di Piobbico. Dopo la sbarra il tratturo devia leggermente verso destra e qui sul margine sinistro si trova, ben visibile, il tronco tagliato del doppio

Faggio che cresceva avvinghiato. Il primo tratto del tratturo segue la linea dell'elettrodotto che dalla Centrale idroelettrica di Bolognola sale fino alla soprastante "Forcella" e alimenta la frazione di Sassotetto.

Poco dopo inizia un tratto di faggeta disboscata quindi si prosegue per circa 15 minuti in quota superando dei fossi e girando lentamente verso Est fino a cambiare versante nella zona denominata "Forcaccio" dove si trova un primo fontanile.

Gli alberi lasciati intatti nel tratto disboscato sono evidenziati da un segno di vernice rossa probabilmente dai Carabinieri Forestali che hanno autorizzato la ceduazione mentre non si capisce come mai il doppio faggio avvinghiato è stato tagliato a poco più di un metro d'altezza e non da terra come per gli altri faggi e non presenta neppure segni di vernice, sembra che la sua particolarità e rarità sia stata ignorata sia da chi ha autorizzato la ceduazione sia da chi ha effettuato il taglio del bosco.

Si prosegue per altri 30 minuti sempre all'interno di un bellissimo bosco misto con Faggi, grandi Tassi e Agrifogli fino a raggiungere lo spigolo Nord-est del Monte Valvasseto dove è presente una radura caratterizzata da grandi Faggi secolari con tronchi ritorti con un secondo fontanile e, poco più avanti, un edificio della Comunanza.

Qui termina il tratturo e prosegue un sentiero in lieve discesa che gira nettamente nel versante Est del Monte Valvasseto dove si lascia la faggeta e si entra in un bosco di Carpino nero e poi attraversa delle radure da dove si scopre il versante Nord-est del Monte Castel Manardo e la sottostante Valle Tre Santi. Giunti ad uno sperone roccioso (15 minuti) il sentiero inizia nettamente a scendere con tornanti verso la valle sottostante e in breve raggiunge il sentiero di fondovalle che sale da Piobbico verso la Forra della Valle Tre Santi dove nasce il torrente Tennacola.

Nel giorno dell’escursione, effettuata con cielo velato che non ha permesso immagini ottimali, per motivi di tempo non ho effettuato la discesa completa fino al torrente ma il sentiero è percorribile e visibile anche da valle.

1- L’abitato di Sassotetto con il grande Hotel dove di fianco scende il tratturo indicato.

2- La sbarra che chiude il tratturo, dopo la curva, sul margine di sinistra c’è il doppio faggio tagliato.

3- Oltre la curva, guardando verso la sbarra, la strada segue per un breve tratto l’elettrodotto che sale dalla centrale di Bolognola e prosegue verso Sassotetto, a destra il doppio faggio tagliato a poco più di un metro di altezza.

4 – 5 Il Faggio di oltre 50 anni con doppio tronco “abbracciato” tagliato senza motivo a poco più di un metro da terra.

ALBERO DELL'AMORE

6- In Toscana un albero simile, forse addirittura meno spettacolare, invece di essere tagliato viene valorizzato: L’albero degli abbracci ORSIGNA Appennino Pistoiese, situato nelle vicinanze di un altro famoso albero, l’albero degli occhi di Tiziano Terzani.

6- Subito dopo inizia un tratto di bosco tagliato dove gli alberi lasciati integri sono contrassegnati da segno di vernice rossa.

7- Un grande esemplare di Tasso (Taxus baccata).

8- Il primo fontanile sotto al tratturo.

9- Nel sottobosco è presente anche il raro Ruscus Hypoglossum dalle bacche rosse.

10 – 11- Nella faggeta oltre ai Tassi sono presenti anche grandi esemplari di Agrifoglio (Ilex aquifolium)

12- Giunti quasi allo spigolo Nord-est del M. Valvasseto si incontra un secondo fontanile.

13 – 17 – Quindi nella radura sono presenti diversi faggi secolari dai tronchi cavi e contorti dal tempo.

16

17

18- E successivamente l’edificio della Comunanza dove termina il tratturo.

19- Struttura di avvistamento per animali all’interno del bosco poco dopo l’edificio.

20- Oltre l’edificio inizia il sentiero che prosegue in lieve discesa nel versante Est del M. Valvasseto e cambia la tipologia di essenze nel bosco.

21- Alla prima radura la vista si apre sul versante Nord-est del Monte Castel Manardo e sulla sottostante Valle Tre Santi.

22- I canali del versante Nord-est del Monte Castel Manardo ancora con neve, oggetto di facili e divertenti salite

invernali riportate nel mio sito.

23- Le inviolate pareti rocciose che caratterizzano il versante sinistro orografico della Valle Tre Santi.
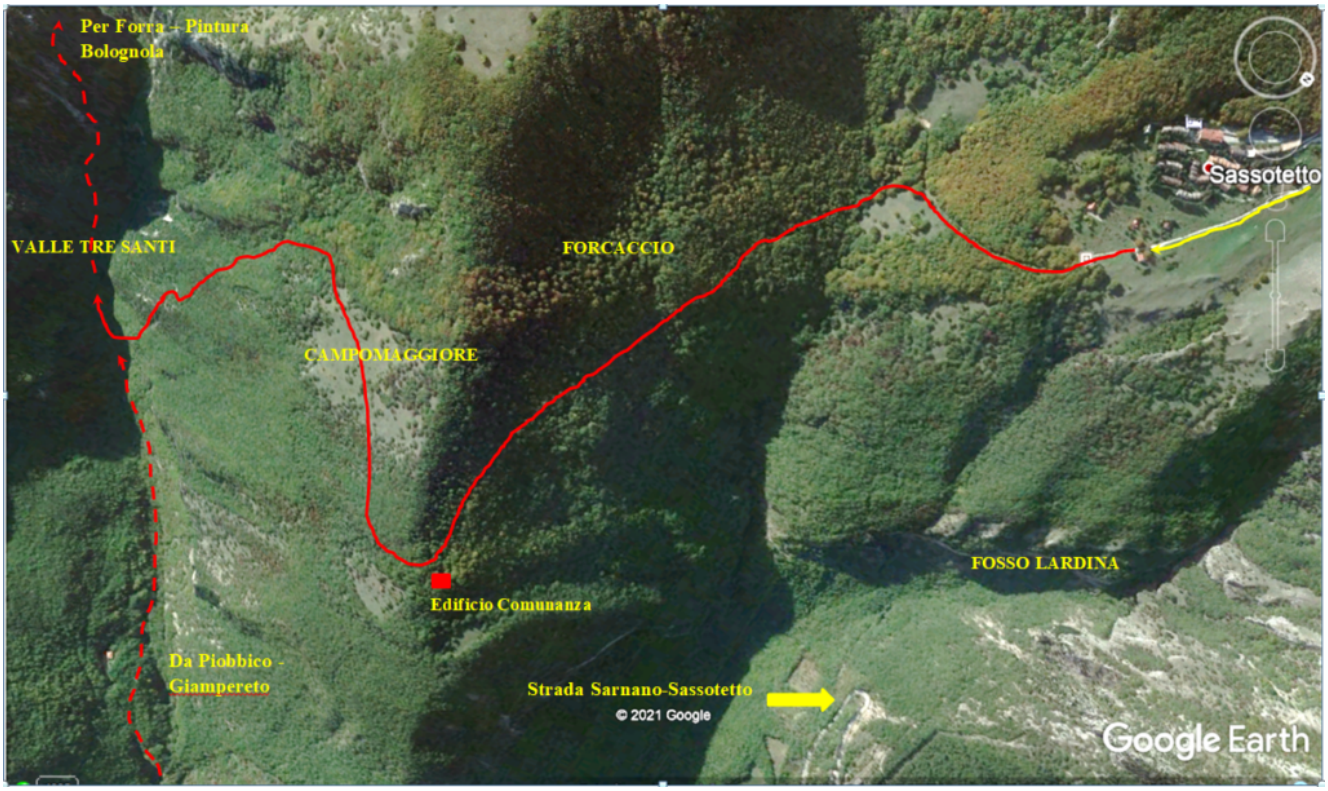
24- Bellissimo camino di roccia nella parte superiore della parete, spinge la curiosità di andare ad esplorare.